，育教陀佛廣推著負肩，伽僧教佛的紀世一十二
！命使的衆大會社應回、懷關

脚行美旅

組輯編／

．香光尼僧團方丈悟因法師（前排左三）赴美探視明迦法師（前排右四）時，與當地的護法居士們合影。

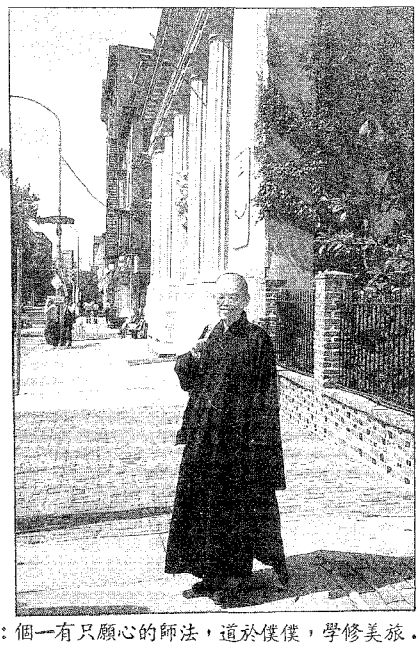

：個一有只願心的師法，道於僕僕，學修美旅．
。獻貢的多更做類人對法佛讓，度制伽僧全健

，業志的「會社代時饋回，度制團僧全健於力致」著抱懷生學修的腳行美旅始開，年六十七於，師法迦明團僧尼光香位學士碩「理管業企」學大帝西圖雅西得獲，月六年今。涯與界教佛、團僧獻貢學所其將備準，團僧尼了到回師法，後！衆大會社見窺，中得心的學修美旅師法從可將們者讀，裡談訪次此（按者編）。智睿與忱熱的獻奉教爲心深其

1 問：當初您爲什麼會出國進修？

答：進修是我的修學計劃，出國進修說來卻是件意料之外的事。也許是從小在佛門裡的熏習，也可能是師範教育給予的陶鑄，我的心中一直不滿意於傳統的佛學院教育：單向式的講說教學、純學院式的學僧生活、未受過佛門專業教育訓練的人在辦教育……。因此，打從眞正信仰佛法開始，我就一廂情願地懷抱著獻身於佛門教育工作的願望，並祈求能有志同道合的人，共同推展這個心願。於是，四處參訪道場，終於在南台灣認識了「愛才、惜才如金」的心志法師，和「以佛陀教育爲職志」的悟因法師，進而追隨兩位師父一起修學。

個人在出家前，曾擬定出家後的修學進度表，以十年爲一階段，民國七十六年正好是第二個修學階段的開始，也就在這一年我踏上另一段在異國修學的里程，會有此行實在是因緣際會加速促成！

回憶民國七十四年，高雄紫竹林精舍第一屆「佛學研讀班」開學日所發生的一切，雖事隔多年，仍歷歷在目。

那天清晨四點鐘，明迦與見諦、見弘、見愍、自鼎諸法師，由香光寺前往台北拜訪陳教授，請教一週內我們將到韓國佛教教育參訪的有關事項，預定傍晚六點半回抵精舍，主持開學典禮。

緊湊的行程令我們一分鐘也不敢耽擱。日正當中時分，我們趕搭上國光號直達嘉義，準備由嘉義轉車回高雄。因正值暑假，又逢周末，嘉義車站擠滿了人潮，野雞車漫天要價，平素節省的我們，捨不得花一大筆錢搭乘野雞車，熬到五點，終於擠上南下的莒光號快車，心裡急得像熱鍋上的螞蟻，任誰都知道再急也沒有用，除非當下可以揷翅飛回精舍。不巧的是屋漏偏逢連夜雨，這班莒光號快車慢條斯理地逢站必停。好不容易捱到左營站，明迦果斷地作了個決定——趕緊下車換搭計程車，一是時間已十分緊迫，搭計程車比較快，而且由左營到精舍的計程車資，我們勉强可以支付。

驅車直抵武慶三路巷口，抬頭一望，心志法師站在三樓陽台上，焦灼已極怒視著我們，並吶喊著：「開學典禮日，法師自己不能守時，如何引導同學們守時？如何對得起這麼多人的等待？……」呵斥聲如同爆竹般，霹靂啪啦地響遍整條巷子，我們五人如難民似的狼狽不堪，衝上二樓。明迦當下只有一個念頭：「開學典禮事不容再耽誤！」於是强忍住淚水，面帶笑意地走上講台。

雖然，開學典禮的大事結束了，但那撞擊心窩深處的震撼猶存：遲到是不對的！但自從悟師父病倒後，我們也一直是席不暇暖，馬不停蹄；心志師父以其二十多年來領衆修行的經驗，何以不能善巧地主持開學典禮？何以會如此盛怒？……幾經深思，終於發現，是成長中僧團所呈現出的無力感，加重了心志師父的負荷，追根究柢則是——僧團的體制尚未健全，當一部分執事人身心超過負荷時，其他的人眞是措手不及，陣脚慌亂，再也發揮不出充分互動的功能！

．MICHAEL HARVILLE居士發之爲法師加强語文能力。

誠然，宗教的淳淨寬厚是帶給社會人心安定和樂的動力，但面對今天日新月異，充滿變數的多元社會，宗教師如何養成「安己安人」的力量？香光尼僧團所强調「學院與寺院融合」的僧伽教育，只是基礎的教育，它必須再深化、再開展。在教義的發揚上，中國雖曾有過輝煌的一面，但是缺乏足以維持佛教，嚴謹養護僧人修學的僧伽制度，卻是個事實。二十一世紀的佛教肩負著推廣佛陀教育，關懷、回應社會大衆的使命，「如何才能使僧伽教育由師徒相授，轉化爲有體制的教育？」「如何才能培育出具國際宏觀，足以回應時代脈動的優良宗教師？」便成爲僧團探討、研發的主要課題。

民國七十四年七月二十四日的韓國教育參訪，是我們僧伽延伸教育觸角的起始，接著有激勵營研習……，無非都是要提供僧衆拓展視野，增加縱觀、橫觀的人文素養，長養穩健承擔力的機緣。至於出國進修，基於當時大部分僧衆入僧團未久（最多三至五載），明迦但憑一股「捨我其誰」的壯志，率先投石問路，導引著自己踏上異邦。

2 問：請您談談旅美修學的心路歷程？

答：民國七十六年（一九八七年）五月二十七日，是個鐫刻在心版上，永不磨滅的日子。頂戴著三寶的加持，掬滿師長、父母、同修、親友們的叮嚀與祝福，明迦懷抱著「開路先鋒」的雄心，猶如初生之犢踏出國門，由此岸邁向彼岸——美國。

從最初落脚於密州聖路易斯，到現今安頓的華州祇園寺，一晃眼，已易四個寒暑。回想整個的修學歷程，乃至目前，一直是在摸索、適應和力求穩定中交替著。我常想：爲了追求生命中的理想與完美，掙脫困境是個必經的過程。

生平第一次來到這片「水月光華，鏡花燦然，煙雲任意，萬里光輝」的國度，我震攝住了：他們的開國英士們何以能具這般遠見？他們的子民如何建設這片寬廣的家園？他們如何接納來自世界各地不同的人種？……一連串的問題蜂擁而出，竟與僧團多年所面臨的問題不謀而合。頓時如同面對著舊雨新知般，令我雀躍不已；但沒有多久，這份喜悅就被語言應用自如的現實給淹沒了。回想當時，除了「僧團、僧伽教育的方向都需有人探索、開發」的使命不斷縈繞於心，心境像極了晴時多雲偶陣雨的天候，是去？是留？眞不知如何是好？

「打點行李回去吧！你要忍受寄人籬下之苦？」

「只要回去一切問題就迎刃而解了嗎？」

「留下來吧！汲取新知是爲走更長遠的路啊！」

經過與自己幾番對話之後，我終於肯定了去向——留下來。我勉勵著自己：踏出國家的門也是「出家」。「出家乃大丈夫事，非將相所能爲」，況且有人說：出家是出了小家，入了大家。的確！十年前一次出家，我走出了父母親的「家」，進入僧團的大「家」；如今，踏上留學僧的新修學領域，是出了僧團的「家」，走入更廣大、繁華世界的「家」。也因此我暗自期許著：但願精進不懈，有朝一日能走出三界火宅的大「家」！

．爲圓滿三寶久住於世的弘願，法師課餘仍不忘與留美學佛青年們分享修學心得。

然而，在現實生活中再度面對「出家」的莊嚴使命時，我的修學重點應放在哪裡呢？一只文憑、一個學位就能裨益佛教，解決問題嗎？我訥然地思索著。常言道：「他山之石可以攻錯」這趟遊學應是任重道遠的。走出僧團來看僧團，或許更能客觀地勾勒出僧團的面貌和其所面對問題的眞相，進而從大時代中佛教所應具有的功能，來設想解決之道。

於是我把自己界定爲一個「二十一世紀的行脚僧」，古德曾經三步一拜、五步一跪，跋涉千里，尋師訪道，只爲求得見性開悟；身爲現代的行脚僧，託科學文明之福，不必再跋山涉水，我依然抱持著虔敬的心，飛越千里尋師訪道，爲開創明日佛教的新機運，接受新出家生活的錘鍊。

在這走出僧團的「家」，步入國際舞台大「家」的確認過程中，引發我進一步思惟：對於傳教師而言，但憑官方一紙證件的驗證還是相當不足的，如何提昇自己的道心、道力，在每次錘鍊中，扭轉自己能由「火中化蓮華」，漸漸具足世界視野、天下宏觀，才是傳教師所要不斷充實的內涵。然而，這份支持行者超越錘鍊的力量從何而來呢？它來自於佛菩薩永恆光華的垂攝。

瞻望著未來的遠景，檢視過往的行徑，我曾有過雙足陷於雪地中行不得也的躓困，也曾與狂風暴雨迎面奮搏，也有過蒙被嚎啕大哭的夜晚，冷暖寒熱深入骨髓，酸鹹苦澀點滴在心頭，但終在佛菩薩永恆光華的垂攝下調和、撫平了。佛菩薩永恆的光華，從行者的恆課中透顯出來，是淬礪行者身心最有力的拄杖。

四年多旅美行脚的歲月中，我所依憑的恆課有：虔誠膜禮「梁皇寶懺」、「大乘妙法蓮華經」、「八十華嚴」、「小品摩訶般若經」，修持「大悲懺法」。

每次親聆佛菩薩細數家珍之餘，合上經本，我總是低迴不已。比起佛菩薩在因地裡走過冰天雪地、高山大川的艱苦修學歷程，區區旅美的修學，是多麼地難以掛齒啊！生命裡，從無知到有知的修學，在重重的挫折考驗中展開，是無可置疑的，然而，衆生的可憐在於坐困愁城，不知出離。回想當年剃髮出家的動力，即是源自於一份强烈的出離心；爲何如今身處異邦，就放任自己與

（下轉第三版）

名芳印助

參仟元整：
周秀琴　陳林盡
大甲高工
貳仟伍佰元整：
陳宣彤

貳仟元整：
董燕速　黃金李
黃資婷
許俞孟貞
壹仟貳佰元整：
王仙背　葉登城
壹仟元整：
何明吉　李彩修

陳和民　陳秀吉
錢陳美　江良肇
黃金玉　李進南
謝麗蘭　劉娟代
石寶珠
陳蘇水蓮
紀余寶裁
鄭周月桂

玖佰元整：
邱依恩
捌佰元整：
楊芳玲　謝春英
陸佰元整：
陳俊銘　陳俊郎
陳俊維　王娟燕
黃德欽　吳翠鳳

黃光孝　黃玉定
林能談　蔡鴻儒
無名氏　陳丁源
伍佰元整：
董瑞西　董若玫
徐竹慧　徐竹賢
吳婷嫻　王阿綱
張鈺奉　李月里

梁恩嘉　李沈達
葉淑麗　胡榮盛
歐詠琴　聞娟華
盧貴華　黃婉菁
侯明森　毛丁茂
吳幸芬　宋奎融
劉江香春　陳切
郭濠生　葉金川

賴彰能　吳錦聰
林吳栗　謝宗哲
江火土　張惠華
李梅月
李吳足恨
肆佰元整：
林村峰　林錦龍
陳漢煌　郭芳美

王　伴　楊蜜柑
參佰元整：
李秋娥　施文惠
蕭錦珠　高清象
柯俊安　朱明德
黃鷹揚　莊愛華
張南得　王姿文
陳志生　王嘉鴻

湯博源　侯景鴻
翁正欽
蕭蔡阿飛
陳慶素瑛
貳佰伍拾元整：
李如涵　李季庭
黃彩雲
貳佰壹拾伍元：

馬裕豐
貳佰元整：
陳祥水　林山龍
張淑美　蔡明芳
謝恆裕　鄭富愛
吳芳華　塗哲雄
陳阿英　呂盈慶
吳岱穎　蘇滿菊

壹佰伍拾元整：
周洪話　周元枝
壹佰元整：
尹明　林慶護女
林志忠
王毅誠
沈貴蓮　林成蔭
洪崇閔
陳東河
邱山海　邱蕭花

黃盛雄　李素鳳
孫瑩珍
美金壹佰元整：
C.M. & S.Y.Tseng
美金貳拾元整：
黃　青　李先興
本期打字排版由唯家
電腦打字行發心贊助